

令和5年4月24日

宇佐市議会議長
衛藤博幸様

会派名 求道会
経理責任者名 川谷光紹

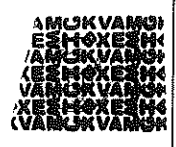

政務活動費収支報告について

宇佐市議会政務活動費の交付に関する条例第7条に基づき、別紙のとおり、令和4年度政務活動費収支報告書を提出します。

活 動 実 績 書

会派名 求道会

令和4年度の活動実績は、次のとおりである。

1. 調査研修（山梨県富士河口湖町・静岡県富士市田子の浦漁協）
2. 調査研修（東京都、ふるさと回帰支援センター・大分県東京事務所）
3. 大分県市議会議長会議員研修会
4. 宇佐市主催行事への参加
5. 宇佐商工会議所主催行事への参加
6. 宇佐市観光協会主催行事への参加
7. 四日市商店街振興組合主催行事への参加
8. 長洲地区振興会主催行事への参加
9. 宇佐地区まちづくり協議会主催行事への参加

※ 収支報告書に添付

令和4年度政務活動費収支報告書

宇佐市議会議長 衛 藤 博 幸 様

会派名 求 道 会

1 収 入
政務活動費 1,440,000 円

2 支 出

(単位：円)

項 目	金 額	備 考
調査研究費	936,014 円	富士河口湖町・田子の浦漁協 ふるさと回帰支援センター・大分県東京事務所
研 修 費	53,200 円	全国若手市議会議員の会 OB 会研修会
広 報 費	339,000 円	政務活動広報紙及び新聞折込
広 聴 費	0 円	
要請・陳情活動費	0 円	
会 議 費	0 円	
資料作成費	13,200 円	令和5年度予算書印刷製本費
資料購入費	120,400 円	D-file、大分合同新聞、Microsoft365
人 件 費	0 円	
事務所費	0 円	
計	1,461,814 円	

3 残 額 0 円

※ 備考欄には、主たる支出の内訳を記載する。
活動実績書を添付すること。

会派所属議員別支出明細表

会派名 求道会

対 象 令和4年度4月～3月分

項目	浜永義機	井本裕明	辛島光司	和気伸哉	川谷光紹	吉田泰秀	個別活動計	
調査研究費	159,002	141,004	159,002	159,002	159,002	159,002	936,014	
研修費	0	0	53200	0	0	0	53200	
広報費	43612	94596	29398	22598	66198	82598	339000	
広聴費	0	0	0	0	0	0	0	
	燃料費	0	0	0	0	0	0	
	0	0	0	0	0	0	0	
	通信費	0	0	0	0	0	0	
要請・陳情活動費	0	0	0	0	0	0	0	
会議費	0	0	0	0	0	0	0	
資料作成費	2200	2200	2200	2200	2200	2200	13200	
資料購入費	新聞購読料	42000	0	0	0	0	42000	
	書籍代	0	0	0	60000	18400	78400	
	消耗品・機器 購入、リース代	0	0	0	0	0	0	
	按分率〇〇%	按分率〇〇%	按分率〇〇%	按分率〇〇%	按分率〇〇%	按分率〇〇%		
	インターネット 接続料等	0	0	0	0	0	0	
按分率〇〇%	按分率〇〇%	按分率〇〇%	按分率〇〇%	按分率〇〇%	按分率〇〇%			
人件費	賃金等	0	0	0	0	0	0	
事務所費	賃貸料	0	0	0	0	0	0	
	維持管理費	0	0	0	0	0	0	
	消耗品・機器 購入、リース代	0	0	0	0	0	0	
	按分率〇〇%	按分率〇〇%	按分率〇〇%	按分率〇〇%	按分率〇〇%	按分率〇〇%		
	インターネット 接続料	0	0	0	0	0	0	
按分率〇〇%	按分率〇〇%	按分率〇〇%	按分率〇〇%	按分率〇〇%	按分率〇〇%			
合計	個人合計	246,814	237,800	243,800	243,800	245,800	243,800	1,461,814

※ 複数所属会派は提出すること（1人会派は提出不用）

項目別領収書等一覧表

支出年度	令和4年度		求道会 No.1	
支出項目	調査研究費			
整理番号	支出年月日	支出金額	使途及び支出内容	備考
R4求-調査1	R4年11月11日	1,000円	静鉄ホテルプレジオ沼津駐車料金	100% ✓
R4求-調査1	R4年11月12日	1,320円	ニッポンレンタカー富士山静岡空港	100%
R4求-調査1	R4年12月14日	520,220円	JTB SSツアーリスト	100% ✓
支払証明書1	R4年11月10日	1,384円	合資会社 親玉本舗	100% ✓
支払証明書2	R4年11月10日	1,800円	合資会社 親玉本舗	100% ✓
支払証明書	R4年11月10・11・12日	6,780円	NEXCO東日本	100% ✓
R4求-調査3	R5年2月1日	800円	ISHIZUKA TAXI	100% ✓
R4求-調査3	R5年2月1日	900円	東都タクシー	100% ✓
R4求-調査3	R5年2月2日	2,600円	美松交通株式会社	100% ✓
R4求-調査3	R5年2月2日	2,600円	国際自動車株式会社	100% ✓
R4求-調査3	R5年2月2日	9,900円	小田タクシー	100% ✓
R4求-調査2	R5年2月20日	347,270円	JTB SSツアーリスト	100% ✓
R4求-調査2	R5年2月20日	39,440円	清瀬タクシー有限会社	100% ✓
以下空白		円		
		円		
		円		
合計		936,014円		✓

- ※ 項目毎に支出日順に整理し、番号を領収書に付記すること
 本紙に、項目毎に整理した領収書等を「貼付用紙」に貼り付けて提出すること
 按分した支出金額を記入する場合、備考に（計算式〇〇×按分率〇〇%）と記入すること

項目別領収書等一覧表

支出年度	令和4年度		求道会 No.2	
支出項目	研修費			
整理番号	支出年月日	支出金額	使途及び支出内容	備考
R4求-研修1	R4年8月17日	42,000円	全国若手市議会議員の会OB会研修会費	100%
R4求-研修1	R4年8月17日	7,000円	全国若手市議会議員の会OB会研修会費	100%
R4求-研修2	R4年8月17日	1,000円	全国若手市議会議員の会OB会年会費	100%
R4求-研修2	R4年8月17日	3,200円	博多ターミナルホテル	100%
以下空白		円		
		円		
合 計		53,200円		

- ※ 項目毎に支出日順に整理し、番号を領収書に付記すること
 本紙に、項目毎に整理した領収書等を「貼付用紙」に貼り付けて提出すること
 按分した支出金額を記入する場合、備考に（計算式〇〇×按分率〇〇%）と記入すること

項目別領収書等一覧表

求道会 No.

支出年度	令和4年度			
支出項目	広報費			
整理番号	支出年月日	支出金額	使途及び支出内容	備考
R4求-広報1	R5年 3 月 28 日	297,000円	広報紙印刷製本費及び新聞折込代・宇佐コピー	100%
R4求-広報1	R5年 3 月 28 日	42,000円	広報紙印刷製本費(増版 2000部)・宇佐コピー	100%
以下空白		円		
		円		
合 計		339,000円		

- ※ 項目毎に支出日順に整理し、番号を領収書に付記すること
 本紙に、項目毎に整理した領収書等を「貼付用紙」に貼り付けて提出すること
 按分した支出金額を記入する場合、備考に（計算式〇〇×按分率〇〇%）と記入すること

項目別領収書等一覧表

求道会 No.3

支出年度	令和4年度			
支出項目	資料作成費			
整理番号	支出年月日	支出金額	用途及び支出内容	備考
R4求-資作1	R5年 2月 5日	13,200円	令和5年度予算書印刷製本費・宇佐コピー	100%
以下空白		円		
		円		
合 計		13,200円		

- ※ 項目毎に支出日順に整理し、番号を領収書に付記すること
 本紙に、項目毎に整理した領収書等を「貼付用紙」に貼り付けて提出すること
 按分した支出金額を記入する場合、備考に（計算式〇〇×按分率〇〇%）と記入すること

項目別領収書等一覧表

求道会 No.3

支出年度	令和4年度			
支出項目	資料購入費			
整理番号	支出年月日	支出金額	使途及び支出内容	備考
R4求-資購1	R5年3月14日	60,000円	イマジン出版 D-file 年間購読料	100% ✓
R4求-資購2	R5年3月28日	42,000円	大分合同新聞(2紙目)年間購読料	100% ✓
支払証明書4	R5年3月27日	18,400円	Microsoft 365 Family	100%
以下空白		円		
		円		
合 計		120,400円		

- ※ 項目毎に支出日順に整理し、番号を領収書に付記すること
- 本紙に、項目毎に整理した領収書等を「貼付用紙」に貼り付けて提出すること
- 按分した支出金額を記入する場合、備考に（計算式〇〇×按分率〇〇%）と記入すること

領収書等貼付用紙

支出項目	調査研究費	整理番号	R4 求一調査 1
支出金額	522,540 円	備考	按分率 100%

領収証

No 15678

求道会 様 2022 年 12 月 14 日

金額	520220-
----	---------

内訳	現金	
	小切手	

但 交通費 宿泊代 12
上記正に領収いたしました
光きらめく未知のまちへ



JTB 総合提携店
本社営業所 大分県豊後高田市
TEL (0978) 2400000
FAX (0978) 2400000

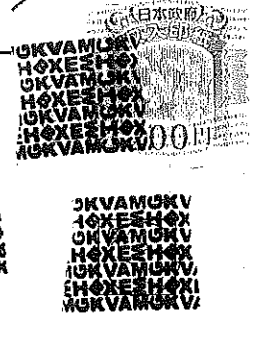

求道会

レンタカーご利用明細書 (領収書)

2022/11/12
R_NO WCM05950
SET

借受人 ヨシダヤスヒデ 様
運転者名 ヨシダヤスヒデ 様

帰着時精算額 0 お支払い総合計 57,320
(消費税10%対象 57,320)

基本料金 56,000 ECTA 1,320

現金 0
クレジット 0
クレNO.

登録番号 伊豆 30070644 会社 車種 WCK(WC) アルファード
出発 22/11/10 12:01 富士山静岡空港 (藤枝駅前)
帰着予定 22/11/12 15:30
帰着 22/11/12 15:20 富士山静岡空港 (藤枝駅前)
出発メーター 17,800 KM 帰着メーター 18,259 KM
走行距離 459 KM

合計 57,320
果税取引額 52,113 内消費税額 5,207

現金 1,320 船車券/P 56,000
出発時精算 57,320

差引精算額 0

コース 標準コース

ご利用賜わり誠に有難うございました。
今後も引き続きご愛用下さいますようお願い申し上げます。

ニッポンレンタカーサービス株式会社 TEL. 0548-29-2660
富士山静岡空港 (藤枝駅前) 担当者 47200405

発行日 2022年11月11日

領収証
RECEIPT

求道会 様

¥1,000- (税込)

上記の金額正に領収(内消費税 90)

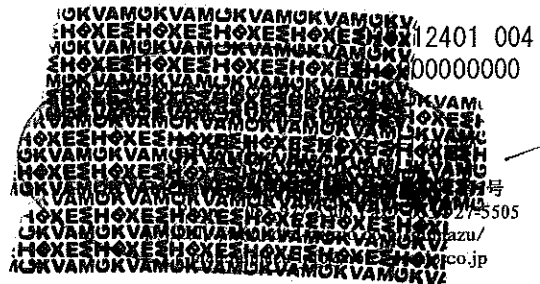

支払証明書1

支出項目	<input checked="" type="checkbox"/> 調査研究費 <input type="checkbox"/> 研修費 <input type="checkbox"/> 広報費 <input type="checkbox"/> 広聴費 <input type="checkbox"/> 要請・陳情活動費 <input type="checkbox"/> 会議費 <input type="checkbox"/> 資料作成費 <input type="checkbox"/> 資料購入費 <input type="checkbox"/> 人件費 <input type="checkbox"/> 事務所費
支出内容	土産代 (富士河口湖町)
支出年月日	令和4年11月10日
支出先	合資会社 親玉本舗
支出金額	1,384円
備考	3,000円÷13名(十日会)×6名(求道会)≒1,384円

上記金額を政務活動費として支払ったことを証明する。

令和5年 3月 30日

会 派 名 求道会
 代 表 者 名 浜永義機



※ 証拠となるものを裏面に貼付すること。

支払証明書 2

支出項目	<input checked="" type="checkbox"/> 調査研究費 <input type="checkbox"/> 研修費 <input type="checkbox"/> 広報費 <input type="checkbox"/> 広聴費 <input type="checkbox"/> 要請・陳情活動費 <input type="checkbox"/> 会議費 <input type="checkbox"/> 資料作成費 <input type="checkbox"/> 資料購入費 <input type="checkbox"/> 人件費 <input type="checkbox"/> 事務所費
支出内容	土産代 (田子の浦漁協)
支出年月日	令和4年11月10日
支出先	合資会社 親玉本舗
支出金額	1,800円
備考	3,000円÷10名(十日会)×6名(求道会)=1,800円

上記金額を政務活動費として支払ったことを証明する。

令和5年 3月 日

会 派 名 求道会
 代 表 者 名 浜永義機



※ 証拠となるものを裏面に貼付すること。

支払証明書 3

支出項目	<input checked="" type="checkbox"/> 調査研究費 <input checked="" type="checkbox"/> 研修費 <input type="checkbox"/> 広報費 <input type="checkbox"/> 広聴費 <input type="checkbox"/> 要請・陳情活動費 <input type="checkbox"/> 会議費 <input type="checkbox"/> 資料作成費 <input type="checkbox"/> 資料購入費 <input type="checkbox"/> 人件費 <input type="checkbox"/> 事務所費
支出内容	高速道路料金
支出年月日	令和4年11月10日・11日・12日
支出先	NEXCO 東日本
支出金額	6,780 円 ✓
備考	10日 2,390 円 (吉田 IC—沼津 IC) 11日 1,790 円 (長泉沼津 IC—富士吉田 IC) 12日 1,790 円 (富士吉田 IC—長泉沼津 IC) 12日 810 円 (静岡 IC—吉田 IC)

上記金額を政務活動費として支払ったことを証明する。

令和5年 3月 日

会 派 名 求道会
 代 表 者 名 浜永義機



※ 証拠となるものを裏面に貼付すること。

領収書等貼付用紙

支出項目	調査研究費 ✓	整理番号	R4 求一調査 3 ✓
支出金額	16,800 円 ✓	備考	按分率 100% ✓

求道会
領収書 No002

2023年02月01日 ✓
 ドア番号 335
 運賃 800円
 運賃料金計 800円
 計 800円

ISHIZUKA TAXI
 お忘れ物は東京都個人タクシー協同組合
 葛飾第二支部 03-3601-6865
 時間外 03-6271-0006
 お問い合わせ (一社) 東京都個人タクシー協会 3947-1461
 ご要望 (公財) 東京タクシーセンター 3648-0300

求道会
領収書

日付 2023年02月02日 ✓
 車番 3209
 基本運賃 ¥1600-
 迎車料金 ¥500-
 一般予約 ¥500-
 合計 ¥2600-
 (内消費税等 ¥236-)
 現金支払 ¥2600-

kmグループ 美松交通株式会社 ✓
 東京都江東区毛利1-10-14
 忘れ物、領収書問合せ 03-3631-0831
 お客さま相談室 0120-717-039

km呼ぶなら
 「S. RIDE」
 ダウンロード用QRコード
 <ナビコード>
 A44-3174-0317
 (営業回数2412)

求道会
領収書

現金・ネット・クーポン・割引 No.5509
 日付 2023年02月02日 ✓
 車番 020669 0002
 運賃 ¥9,200円
 遠距離割引 -¥20円
 ETC料金 ¥720円
 運賃料金計 ¥9,180円
 通行料他 ¥720円
 合計 ¥9,900円

上記の様に領収致しました
 通行料・その他 円
 上記金額正に領収致しました。

小田タクシー
 ドア番号: 35

お忘れ物は下記所願団体へ
 東京都個人タクシー協同組合
 北支部

平日9時30分~17時 03(6915)4869
 時間外 03(6271)0006

お問い合わせ
 (一社) 東京都個人タクシー協会 03-3947-1461
 (公財) 東京タクシーセンター 03-3648-0300

求道会
領収書

2023年02月01日 -021
 メーター運賃 ¥900円
 運賃料金計 ¥900円

合計 ¥900円

<<お支払内訳>>
 現金支払 ¥900円
 毎度ご乗車ありがとうございます。
 お忘れ物、お気付きの点は
 東都東タクシー (株)
 車両番号 000660
 板橋(営) TEL 03-3969-5556
 無線配車センター TEL 03-3590-1010
 ナビコード 5401-6544-6020

東都タクシー配車アプリ
 Android / IPHONE対応

求道会
領収書

日付 2023年02月02日 ✓
 車番 2609
 基本運賃 ¥1600円
 迎車料金 ¥500円
 予約料金 ¥500円
 合計 ¥2600円
 (内消費税等 ¥236円)
 現金支払 ¥2600円

kmグループ 国際自動車 (東雲営業所)
 東京都江東区東雲2-6-1
 忘れ物、領収書問合せ 03-5520-5934
 お客さま相談室 0120-717-039

km呼ぶなら
 「S. RIDE」
 ダウンロード用QRコード
 <ナビコード>
 A44-3014-0325
 (営業回数0209)

領収書等貼付用紙

支出項目	調査研究費 ✓	整理番号	R4 求一調査 2 ✓
支出金額	386,710 円 ✓	備考	按分率 100% ✓

領収証

No 15723

求道会 様

2023年2月20日 ✓

金額	¥	3	8	6	7	1	0	-
----	---	---	---	---	---	---	---	---

内訳	
現金	✓
小切手	

但し、航空とホテル代金
上記正に領収いたしました
光きらめく未知のまちへ



JTB 総合提携店
SS ツーリス

☎879-0628
本社営業所 大分県豊後高田市
TEL (0978) 211-1111
FAX (0978) 211-1111

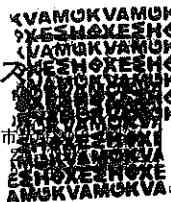

領収証

求道会 様

5年2月20日 ✓

金額	¥	3	9	4	4	0	-
----	---	---	---	---	---	---	---

但し、タクシー代として
上記正に領収いたしました

〒879-0471
大分県宇佐市大字四日市1

清瀬タクシー有限公司

内訳	
税抜金額	
消費税額等 (%)	

本社 TEL 0978-32-0333
事務所 TEL 0978-32-2015

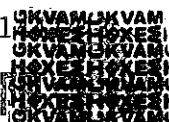

領収書等貼付用紙

支出項目	研修費 /	整理番号	R4 求一研修1 /
支出金額	49,000 円 /	備考	按分率 100% /

求道会

領収証 辛島光司様 No. _____

金額	¥	4	9	0	0	0	0	0
----	---	---	---	---	---	---	---	---

但 研修会費として
2022年 8月 17日 上記正に領収いたしました

内 訳
 税抜金額 _____
 消費税額(%) _____

全国若手市議会議員の会
事務局長 伊藤 正

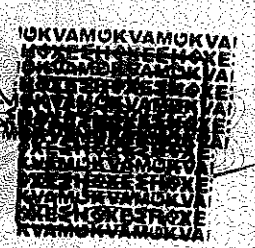

GR1419

求道会

領収証 辛島光司様 No. _____

金額	¥	7	0	0	0	0	0	0
----	---	---	---	---	---	---	---	---

但 研修会費として
2022年 8月 17日 上記正に領収いたしました

内 訳
 税抜金額 _____
 消費税額(%) _____

全国若手市議会議員の会
事務局長 伊藤 正



GR1419

領収書等貼付用紙

支出項目	研修費 ✓	整理番号	R4 求一研修 2 ✓
支出金額	4,200 円 ✓	備考	按分率 100% ✓

求道会

領収証 辛島光司様 No. _____

金額	7,100.00
----	----------

但 年会費として

2022年 8月 17日 上記正に領収いたしました

内 訳

税抜金額

消費税額(%)

税抜金額

消費税額(%)

全国若手市議会議員の会

事務局長 伊藤 正

登録番号

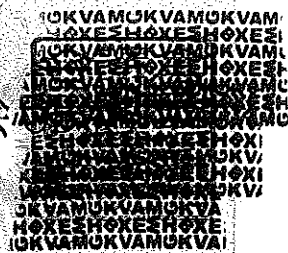

GR1420

No.173541

2022/08/17 20:48

領収証

Receipt

予約No. **求道会**

ご芳名 カミシマ ヒデアキ 様

ご利用部屋 303

到着 2022/08/17

出発 2022/08/18

宿泊 1泊

JCB ¥3,200

合計(税込) ¥3,200

(Accommodation Tax ¥200)

但し: 宿泊料 宿泊税 超過室料 電話料 駐車料
その他

ご利用誠にありがとうございます。またのお越しをお待ちしております。 係 571+

博多ターミナルホテル

〒812-0013

福岡県福岡市博多区博多駅東2丁目1番26号

TEL 092-474-2121 FAX 092-474-6857

領収書等貼付用紙

支出項目	広報費 ✓	整理番号	R4 求一広報1 ✓
支出金額	339,000 円 ✓	備考	按分率 100% ✓

領 収 証

No. _____

求道会 様

5年3月28日

★ 297,000-

但 写真 印刷料 宛

上記正に領収いたしました

内 訳

税抜金額

消費税額等 (%)

〒879-0453 大分県宇佐市大字上田82
 宇佐コピーセンター
 代表者 河野 久美子
 TEL (0978)33-0453/FAX (0978)33-05



コフエ 27-1036

領 収 証

No. _____

求道会 様

5年3月28日

★ 42,000-

但 広報紙 印刷料 宛

上記正に領収いたしました

内 訳

税抜金額

消費税額等 (%)

〒879-0453 大分県宇佐市大字上田82
 宇佐コピーセンター
 代表者 河野 久美子
 TEL (0978)33-0453/FAX (0978)33-05

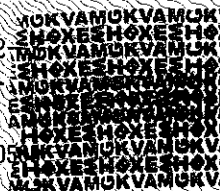

コフエ 27-1036

領収書等貼付用紙

支出項目	資料作成費 /	整理番号	R4 求一資作1 /
支出金額	13,200 円 /	備考	按分率 100% /

領 収 証

求道会 / 様 / R5 年 / 2 月 / 15 日

★ 13,200 - /

但 予算書 6冊 /

上記正に領収いたしました

内 訳

税率	金額(税抜・税込)
%	消費税額等
税率	金額(税抜・税込)
%	消費税額等

〒879-0453 大分県宇佐市大字上田
 宇佐コピーセンター
 代表者 河野 久美

TEL (0978) 33-0455/FAX (0978) 33-0456

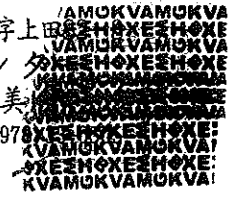

コクヨ ウケ-1048

領収書等貼付用紙

支出項目	資料購入費	整理番号	R4 求一資購1
支出金額	60,000 円	備考	按分率 100%

振替払込請求書兼受領証	振込金額	振込口座	振込日
001006	34749		
イマジン出版株式会社	金額	依頼人	料金額
イマジン出版株式会社	¥60000	和気伸哉様	94190004
大分県宇佐市岩崎264-1			05-03-14
イマジン出版株式会社			宇佐駅館郵便局
			料金 110円
			現金払 (72121)

記載事項を訂正した場合は、その箇所に訂正印を押してください。

この受領証は、大切に保管してください。

請求書

No. 43077
和気伸哉様

19059

下記の通り御請求申し上げます。

¥60,000

21日 頁 1
イマジン出版株式会社
〒862-0858 大分県宇佐市岩崎264-1
TEL 0975-2520 FAX 0975-2623

行	商品名	部数	定価	合計金額
1	D-file 2022年4月発行号(3月号)上・下	2	2,475	4,950
2	D-file 2022年5月発行号(4月号)上・下	2	2,475	4,950
3	D-file 2022年6月発行号(5月号)上・下	2	2,475	4,950
4	D-file 2022年7月発行号(6月号)上・下	2	2,475	4,950
5	J-file 2022年8月発行号(7月号)上・下	2	2,475	4,950
6	D-file 2022年9月発行号(8月号)合本	1	3,080	3,080
7	D-file 2022年10月発行号(9月号)上・下	2	2,475	4,950
8	D-file 2022年11月発行号(10月号)上・下	2	2,475	4,950
9	D-file 2022年12月発行号(11月号)上・下	2	2,475	4,950
10	D-file 2023年1月発行号(12月号)上・下	2	2,475	4,950
11	D-file 2023年2月発行号(1月号)合本	1	3,080	3,080
12	D-file 2023年3月発行号(2月号)上・下	2	2,475	4,950
13	Beacon Vol.90(夏号),Vol.91(秋号),Vol.92(冬号),Vol.93(春号)	4	1,100	4,400
14	年間購読割引			-60
15				
摘要		合計	26	60,000

振込口座 ミスホ銀行 伊予川口支店 1327831 イマジンシユツパン(カ)

領収書等貼付用紙

支出項目	資料購入費	整理番号	R4 求一資購 2
支出金額	42,000 円	備考	按分率 100%

領 収 証 年 月 分
求道会 (漢永義機) 様

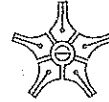

品 名	部 数	金 額
大分合同新聞 年間購読料 (令和4年4月~令和5年5月)		¥42,000-
合 計 (消費税込み)		

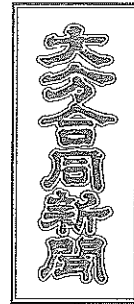

ご愛読ありがとうございます。上記金額を領収致しました。

領収日 令和5年 3 月 28 日

大分合同新聞宇佐中央長洲プレ
 所長 重松 義
 ☎0978-38-0482 宇佐市大字長

領収証に書かれたお客様の個人情報は、当プレスセンター(販売店)において適切に管理し、新聞等の配達・送料、デリバリー、プレスセンターからの各種ご連絡、新出版物等のご案内などに利用させていただきます。

領 収 証 求道会 漢永義機 様 No. _____
 (有)漢永建材店

★ ¥ 40800 -
 但 読売新聞代金 (R4年4月~R5年3月分)
令和5年 3 月 28 日 上記正に領収いたしました

内訳	税率	金額(税抜・税込)
	%	消費税額等
	税率	金額(税抜・税込)
	%	消費税額等

収 入
印 紙

コクヨ ウケ-1097

Y&C 読売センタ 宇佐
 所長 高橋
 〒879-0163 大分県宇佐市大字
 TEL (0978)32-2395
 FAX (0978)32-2526

支払証明書

支出項目	<input type="checkbox"/> 調査研究費 <input type="checkbox"/> 研修費 <input type="checkbox"/> 広報費 <input type="checkbox"/> 広聴費 <input type="checkbox"/> 要請・陳情活動費 <input type="checkbox"/> 会議費 <input type="checkbox"/> 資料作成費 <input checked="" type="checkbox"/> 資料購入費 <input type="checkbox"/> 人件費 <input type="checkbox"/> 事務所費
支出内容	Microsoft365 ※パソコンソフト
支出年月日	令和5年3月27日
支出先	Microsoft
支出金額	18,400円
備考	サブスクリプションでの年間使用料

上記金額を政務活動費として支払ったことを証明する。

令和5年3月27日

会派名 求道会
 代表者名 浜永義機



※ 証拠となるものを裏面に貼付すること。

2023年3月27日 | 注文番号: 9922153893



Microsoft 365 Family
¥16,728 | サブスクリプション

完了

サブスクリプションの管理

¥18,400 の合計
MasterCard **1677 によるお支払い

詳細の非表示 ^

配送の詳細

下元重 7 4 1 - 1
宇佐市, oitaken, 879-0473
JP

請求の詳細

小計 ¥16,728
消費税 ¥1,672

合計 ¥18,400
支払い方法 MasterCard **1677

関連リンク: [注文詳細の印刷](#) [注文のヘルプ](#)

行政視察報告書

会派名 求道会・政友会・市民れんごう

1 視察者氏名

求道会	浜永義機	辛島光司	井本裕明
	和気伸哉	川谷光紹	吉田泰秀
政友会	河野睦夫	衛藤博幸	中村明美
	大隈尚人（11日のみ）	河野健治朗	
市民れんごう	多田羅純一	若山雅敏	市民れんごうは11日のみ

2 視察期間 令和4年11月10日～令和4年11月12日

3 視察日、視察先、視察事項、選定理由及び視察結果

視察日	11月11日（金曜日）	視察先	富士河口湖町
【視察事項】 富士河口湖町紅葉まつりをはじめとする観光連携について		【選定理由】（市政との関連） 宇佐市でも千年ロマン観光圏に取り組んでいるように、観光においては周辺自治体との連携が重要となってきた。また、コロナ禍で行政の観光支援について研究するため。	
【視察結果】（視察で得た情報、考察、提言すべき事項等） 資料に沿って説明を受けた後で、以下の通り質疑応答があった。			
【吉田議員】 Q1：紅葉まつりの日没は？ A1：16時すぎ。ライトアップは16時から。			
Q2：行政主体で取り組むメリットは A2：走り出しは行政がしたが、ほぼ民間へ委託して民間で活動してもらっている。長く続けるために			

は民間主導が重要。10年ほどは支援している。コロナで3年ぶり等の開催が多く今までにない苦労がある。

Q3：祭り等をはじめ、どの程度観光に予算をかけているのか

A3：町の当初予算の120億のなかの1億くらいは観光に直接的な支援をしている。以前の箱もの観光が多かった影響で、現在は修復等の費用が多くかかっている。昔は首都圏に近いことから日帰り客が多かったので、温泉を開発し滞在時間をながくしてきた。⇒河口湖温泉

【多田羅議員】

Q1：円形ホールの特徴は

A1：100名までの少人数は屋内での開催が可能。河口湖と富士山があわさった景観のなかで、ジャズフェスティバルなどを開催している。

【辛島議員】

Q1：施設等は国や県、民間などが多いが、呼び込みに町が注力したのか。

A1：山梨県が力をいれている。一般社団法人富士五湖観光連盟等が幅の広い観光を紹介している。

【井本議員】

Q1：ガイドの年齢層の平均は。

A1：地元で詳しい高齢者の方が中心で、地域の有識者などが中心となって活動している。

Q2：名所旧跡等のガイドもしているのか

A2：ガイドの申し込みをすれば、ネイチャーガイドなど詳しい案内をしてくれる。

【若山議員】

Q1：誘客した方々に対して、経済的な観点からみて、どのような効果があるのか。お金を使っただけの取り組みや、行政としての支援の状況は。

A1：民間の観光協会や観光連盟、飲食店の代表などに集まっていただき、営業部会という組織をつくり東京・名古屋・大阪など、年2回のPRを行っている。イベント期間中は、夜間も積極的に店を開けたり、駐車場の協力をしたり地域が積極的に取り組んでくれている。

【和気議員】

Q1：ハード事業からソフト事業へと変えてきた中で、建物を民間委託したりしているのか。

A1：町でスタートしたが民間の経営能力を生かすため、多くを民間に委託している。また、かなり以前から施設によっては目的を定めて基金を積み立てている

【衛藤議長】

Q1：人口推移のなかで微増を達成している大きな要因は。

A1：木立地域というところで、大規模な区画整理事業を行い新築が増えた。結果として、若い世代が増え、学校の増築を行っている。特に、富士吉田市からの移住者が多いが、5年先からは自

然減となると予想している

【河野健治朗議員】

Q1：外国人観光客の商談会に参加するときの言語への対応は。

A1：通訳を観光連盟が雇い、来てもらっている。9月にGNTOという商談会に参加したが、ゴールデンルートにあることもあり、アクセスが急激に増えた。手ごたえを感じている。

Q2：商談会への他の市町村の参加状況は。

A2：各県は必ず来るが、市町村は抽選であたらないと参加できないほど人気が高い。

Q3：以前から観光を中心とした町だったのか。

A3：民間による観光が中心の観光地だった。

【川谷議員】

Q1：町として宿泊施設に対して行った施策と、現状の課題は。

A1：1億円の予算をつけて、5000円のクーポンを1万人分発行した。コロナも落ち着いてきて旅行者が増加傾向にあるが、従業員の確保ができないホテルが多い。

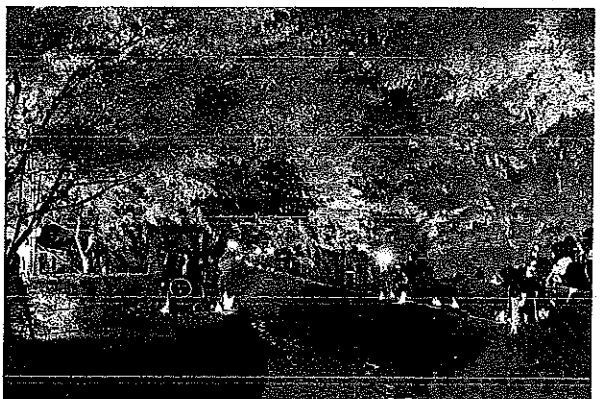

視察日	11月12日(土曜日)	視察先	田子の浦漁協(静岡県富士市)
【視察事項】	みなとオアシス田子の浦 「田子の浦港漁協食堂」の取り組みについて	【選定理由】(市政との関連)	長洲港では魚価の低迷により、漁業者が大変厳しい状況にある。漁港に食堂を設置することにより漁業者の収入増及び後継者の育成、地域の活性化を調査するため。

【視察結果】(視察で得た情報、考察、提言すべき事項等)

※北朝鮮によるミサイルの発射の影響か(正式な理由は不明)、防衛省による緊急の水揚げ量の調査が田子の浦漁港で実施された。そのため、現地の視察と文章による質問と回答となった。内容については別紙の通り。

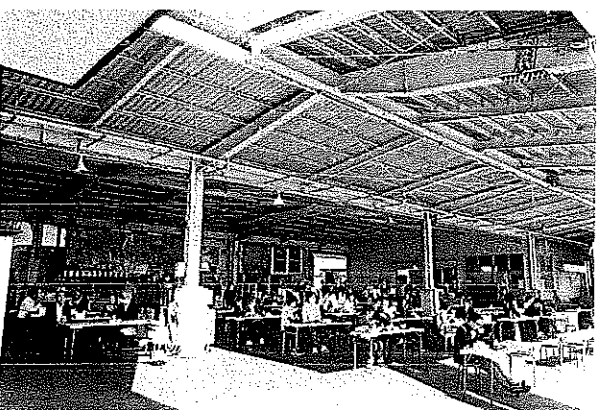
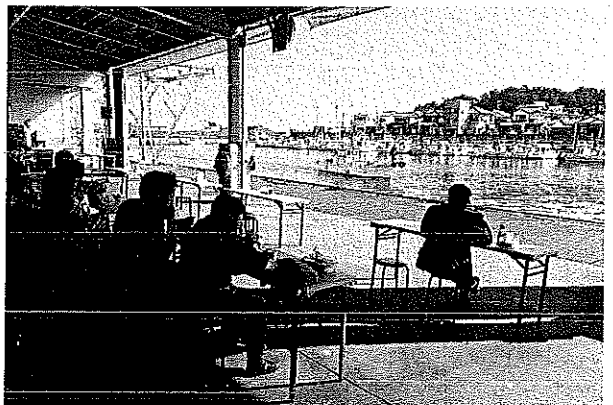
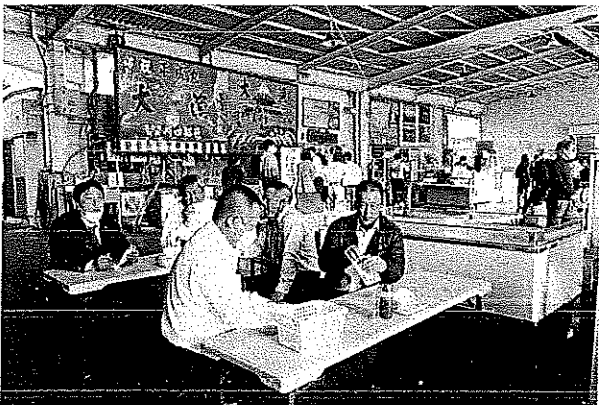

《 質 問 事 項 》

- (1) 田子の浦漁業協同組合の歴史と、現在の主な取り組み内容を教えてください。

昭和 24 年 10 月設立。

昭和 39 年 12 月 吉原、原浦、愛南、田子の浦の 4 漁協が合併して現在に至る。

平成 23 年 4 月 漁協食堂の営業を開始する。

主な事業は、共済事業、購買事業、販売事業(受託販売・直売所販売・食堂)、製氷冷凍事業(氷販売・冷凍保管)、無線事業、指導事業からなる。

- (2) 近年の田子の浦漁業協同組合の課題と、課題に対する取り組みで行っているものがあれば教えてください。

黒潮の大蛇行が原因なのか、近年、しらすの不漁が続いている。

この不漁は各事業に悪影響を及ぼしたが、特に製氷冷凍事業の冷凍保管にあらわれた。

不漁により冷凍庫への保管量が著しく低下し、庫内は常に空に近い状態が続いた。にもかかわらず電気を止めるわけにもいかず、その結果、電気代が最近の値上げも含め経営を圧迫している。

現在、冷凍庫の稼働率を少しでも上げるべく、富士市を窓口に関業家に相談し、保管依頼者を集める計画がある。

- (3) 当宇佐市では、漁業者の後継者不足が課題となっていますが、漁獲量の減少・魚価の低迷により一層深刻な状況にあります。田子の浦漁業協同組合では、漁業者の推移や後継者の状況はいかがでしょうか。また、後継者育成で行っている取り組みがありましたら教えてください。

当漁協のしらす漁船には若い漁業者が多く従事している。その多くは朝はしらす漁に従事し、夜は由比へ行って、桜えび漁を行っている。桜えび漁はしらすと同じ船曳網漁であることや体力を結構必要とすることなどから、田子の浦の若い労働力が重要視されている。財政的にも二つの漁業を掛け持ちすることで安定した収入を得ることができるため、この漁業を希望する者は多い。(但し、近年のしらすと桜えびの不漁でこの状況にも陰りが見えている)

また、これら若い漁業者が中心となり田子の浦漁協壮青年部を創設、現在20名ほどの部員が在籍し、漁業指導や港の清掃活動、漁協食堂のために日曜日のしらす出漁など様々な活動を行っている。

- (4) 漁協食堂の開設にあたって、静岡県や富士市からはどのような支援がありましたか。

富士市より食堂で使用されるテーブルやイスを購入する際に費用の一部を補助して頂いた。

またこの食堂は半屋外のため(朝競りを行う荷捌き場を食堂にしている)、風除けのカーテンを富士市に設置して頂いた。

(5) 漁協食堂に対して、現在、静岡県や富士市からはどのような支援がありますか。

富士市の港湾振興室が食堂や「田子の浦しらす」のPR活動を各方面で行って頂いている。
また漁協でイベント等を開催するときには支援や手伝いを行って頂いている。

(6) 漁協食堂を運営することによって、漁業者にはどのような変化がありましたか。

食堂を運営していくうちに、マスコミなどにも取り上げられ、利用客も増えていった。その結果、田子の浦のしらすの価値も上がり、魚価が上がることで漁業者の収益増にも貢献しているのではないかと考える。

(7) 漁協食堂の来客者数の変化を教えてください。また、可能でしたら売上高の変化も教えていただけないでしょうか。

(年 間)	H30年	R1年	R2年	R3年
来客数	63,249	58,202	39,197	55,772
売上高	51,376,840	45,888,480	34,387,550	48,808,250

※R2年度は新型コロナの影響で4/18～5/17まで臨時休業

(8) みなとオアシスの整備(国土交通省港湾局産業港湾課事業)にあたり、田子の浦漁業協同組合と富士市はどのように関わったのでしょうか。また、関りがあれば、どのような内容でしょうか。

2019年に田子の浦港周辺施設が「みなとオアシス田子の浦」に登録され、漁協食堂もその施設の一つとなった。また、富士市港湾振興室の提案により食堂施設内にサイクルピットを作ってサイクリング利用者の休憩場所を設けた。

(9) 地域住民や各種団体が参加する取り組みを行っていますか。

「田子の浦しらす」の普及を主目的に毎年春に「しらす祭り」秋に「しらす街道フェア」というイベントを行っている。地域住民はもちろん県内外からも大勢の人が訪れ、田子の浦のしらすを食べたり、買ったりしている。但し、ここ数年はしらすの不漁で開催されていない。

(10)富士市に対して、行っていただきたい取り組みなどの要望はありますか。また、それほどのように富士市へ伝えてありますか。

今現在は特に要望はありません。

静岡・山梨 行政視察日程表

会派名 十日会

日付	出発地	出発時刻	目的地	到着時刻	備考
11/10 (木)	柳ヶ浦駅	7:00			集合時間
	柳ヶ浦駅	7:22	博多駅	8:57	ソニック6号
	博多駅		福岡空港		地下鉄
	福岡空港	10:20	静岡空港	11:45	JAL3813便
	静岡空港	12:30	みなとオアシス田子の浦	14:20	途中、昼食休憩40分をはさみます。
	【行政視察:1-①】 防衛省による漁獲量調査のため中止 14:30～16:00 みなとオアシス田子の浦 (静岡県富士市:田子の浦漁業協同組合) 田子の浦港漁協食堂の取り組みについて 〒416-0937 富士市前田字新田866-6				
	みなとオアシス 田子の浦	16:10	宿泊先チェックイン	17:00	静鉄ホテルプレジオ沼津 ☎0559-27-5500

日付	出発地	出発時刻	目的地	到着時刻	備考
11/11 (金) 午前	宿泊先チェックアウト	8:30	富士河口湖町役場	9:40	レンタカー
	【行政視察:2-①】 10:00～11:30 富士河口湖町 (山梨県富士河口湖町:観光課) 富士河口湖紅葉まつりをはじめとする観光連携について 〒401-0392 山梨県南都留郡富士河口湖町船津1700番地				
		11:50	昼食	12:30	
以下、求道会・政友会と市民れんごうで別行動					

日付	出発地	出発時刻	目的地	到着時刻	備考:市民れんごう
11/11 (金) 午後	富士河口湖町役場周辺	12:30	静岡空港	14:30	レンタカー(高速経由で1時間50分)
	静岡空港	15:25	福岡空港	17:20	JAL3816便
	福岡空港		博多駅		地下鉄
	博多駅	18:19	柳ヶ浦駅	19:43	ソニック47号

日付	出発地	出発時刻	目的地	到着時刻	備考:求道会・政友会
11/11 (金) 午後	【周辺調査】 13:00～15:00				
			チェックイン	15:00	山岸旅館 ☎0555-72-2218
	山岸旅館	15:30	富士河口湖紅葉まつり会場	16:00	レンタカー
	【行政視察:2-②】 16:00～17:30 富士河口湖紅葉まつり会場現地視察 (富士河口湖観光連盟) 富士河口湖紅葉まつりをはじめとする観光連携について 〒401-0392 山梨県南都留郡富士河口湖町船津1700番地				
	富士河口湖紅葉まつり会場	17:30	宿舎帰着	18:00	

日付	出発地	出発時刻	目的地	到着時刻	備考
11/12 (土)	宿泊先チェックアウト	8:30	沼津漁港	9:50	
	沼津漁港	11:00	みなとオアシス田子の浦	11:40	
	【行政視察:1-②】 11:40～12:30 みなとオアシス田子の浦 (静岡県富士市:田子の浦漁業協同組合) 田子の浦港漁協食堂現地視察と漁協食堂にて昼食 〒416-0937 富士市前田字新田866-6				
	みなとオアシス田子の浦	12:35	三保松原	13:15	三保松原はトイレ休憩のみ
	三保松原	13:20	静岡空港	15:15	レンタカー返却
	静岡空港	16:30	福岡空港	18:25	JAL3818便
	福岡空港		博多駅		地下鉄
	博多駅	19:19	柳ヶ浦駅	20:44	ソニック51号

行政視察報告書

会派名 求道会

1 視察者氏名

浜永義機	辛島光司	井本裕明
和気伸哉	川谷光紹	吉田泰秀

2 視察期間 令和5年2月1日～令和5年2月2日

3 視察日、視察先、視察事項、選定理由及び視察結果

視察日	2月1日（水曜日）	視察先	ふるさと回帰支援センター
【視察事項】 移住者相談の傾向と今後の見通し		【選定理由】（市政との関連） 住みたい田舎ベストランキングで、子育て世代とシニア世代で1位になった。実際の移住者はどのように移住先を決めているのか調査をするため。	
【視察結果】（視察で得た情報、考察、提言すべき事項等）			
<p>ふるさと回帰支援センターは、約20年前に団塊の世代が定年退職を迎えることをきっかけに国からの支援も受けながら連合が中心的な役割を果たして設立された。当時は、定年後に故郷に帰ろうと思っても何も情報もなく、退職後に社会参加しようと思っても機会が少なかった。そのため、労働力不足や後継者不足が課題となっていた農協や漁協と連携した。</p> <p>以前は、仕事帰りの世帯主が一人で訪れ、移住先を調べて家族を説得するパターンが多かった。しかし、コロナ禍によりテレワークができるようになると、転職せずに移住ができるようになったため、女性の一人暮らしや家族で来ての相談が増えた。</p> <p>家族で移住による新しい生活へのイメージをふくらますことが増えたことから、よく聞かれるポイントが、生活の利便性・子育て環境・医療の充実へと変化してきた。以前は興味本位での相談が多かったが、近年は真剣に移住を考えて面談をする方が増えた。そのため、就職相談の重要性が高まったことからセンター内に全国の仕事を紹介することができるハローワークが設置されている。</p> <p>移住を検討している方には、各自治体がセンター内で実施するセミナーに参加して</p>			

もらうのが最も効果的で、全国の自治体が647回実施している。特に2015年からセミナーの開催が急増している。セミナーの開催は会員となっている自治体が優先的に実施することができることもあり、現在は510自治体が加盟している。

今後の移住政策のなかでは、自治体が明確な目的をもつことが重要であり、北海道積丹町のように、人口を増やすことを目的とするのではなく、外からの目線によって地域の魅力を再発見し、地域を活性化させていくことが大切だと感じた。

センターの理事長からは、「移住政策のなかで現金を渡すことが最も愚策であり、金の切れ目が縁の切れ目となる移住者を生み出してしまう。永続的に住み続けたいとなる環境を整えることが重要であり、田舎において必需品である自家用車の取得に対して支援をしている宇佐市の取り組みはとても有効で、今後はさらに注目されるのではないか。」と教えていただいた。

最後に大分県の特徴について伺ったところ、もともと大分県に移住を希望する方は多く、子どもの頃から祖父母の家に遊びに行ったり、転勤で大分県に住んでいた方が大分県の魅力を知ったうえで検討するパターンが多かった。しかし、全国的に移住政策が充実してきたことから、他の都道府県が増えたため相対的に大分県が下がった印象がある。しかし、コロナ禍のなかでオンライン相談が増える中で、大分県は対面方式を継続させるなど、非常に好印象とのこと。ふるさと回帰フェアでは、200自治体が参加して2万人の来客があるので、ぜひ積極的に宇佐市に参加して欲しいとのことだった。





視察日 2月2日(木曜日)	視察先 大分県東京事務所
【視察事項】 大分県内の各市町村の企業誘致の動向と移住政策について	【選定理由】 (市政との関連) 企業誘致と移住政策の連携による相乗効果について学ぶため
【視察結果】 (視察で得た情報、考察、提言すべき事項等) <p>大分県北部地域は、自動車関連企業にターゲットを絞りやすい。自動車メーカーも産業の転換期であり、EVへの取り組みや業態を変更する事業者へのアプローチが重要になってきている。特に産業集積のアプローチが重要で宇佐市は事業者へのサポートや、生活面など暮らしの部分も企業に伝えていると認識している。</p> <p>今後の企業誘致の動向として、近年は企業の求める人材が変わってきていて、工場の自動化に伴いメンテナンスなどの技術者が重要視されるようになった。そのため、地域の教育機関で実務に即した教育が行われていることが求められるようになってきている。</p> <p>宇佐市はマレリが有力企業で、世界戦略の工場として位置づけられている。EVへと車がシフトしていく中で企業教育が重要であり、大分高専のカリキュラムでは半導体を重視している。また、国も経済安全保障をすすめるなかで半導体や電池などに力を入れており、「1,000人の雇用、1,000haの工場用地、大量の電気と水」が世界的な企業からも求められている。しかし、条件にあう場所は限られていることから、投資を地域内で分散していくことも重要になってきている。</p> <p>今後の移住政策は費用対効果で図るものではなく、移住者が起業するなどの効果を重視していく必要がある。何もしなければ地域は衰退していくのみであり、お金にかえられない効果がある。ただ来て住んでもらう移住には効果はなく、人材として移住してもらうことが重要になってくる。月に一回はふるさと回帰支援センターと協議を</p>	

しており、宇佐市は毎年パンフレットが更新されたり、イメージビデオを作成したりなど積極的に取り組んでいると認識しているので、ぜひ「坐来」を活用して食と観光の情報発信にも活用して欲しい。

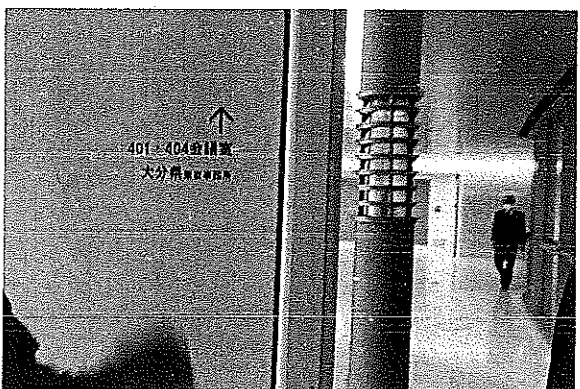
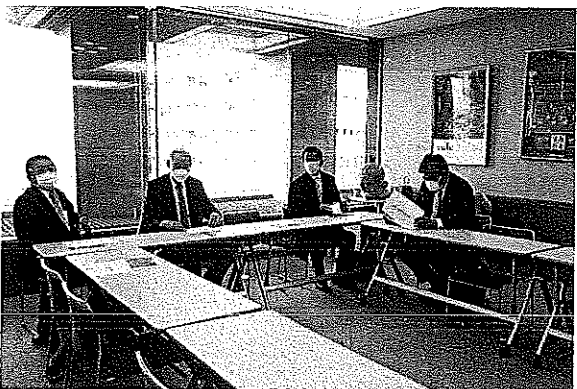
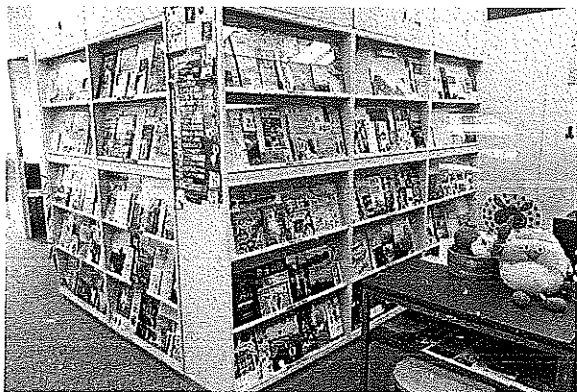

行政視察日程表

会派名 求道会

日付	出発地	出発時刻	目的地	到着時刻	備考
2月1日	宇佐市役所	8:45	大分空港	10:00	ジャンボタクシー
	大分空港	10:30	羽田空港	11:50	JAL664便
	羽田空港	12:20	浜松町駅	12:38	東京モノレール空港快速
	浜松町駅	12:42	有楽町駅	12:47	JR山手線東京上野方面
	昼食・休憩				
	【行政視察:1】 14:00~15:30 ふるさと回帰支援センター 移住者相談の実地調査 千代田区有楽町2-10-1東京交通会館8F				
	ふるさと回帰支援センター	15:40	ホテル	16:40	タクシー
チェックイン	17:00				

日付	出発地	出発時刻	目的地	到着時刻	備考
2月2日	ホテル	9:30	大分県東京事務所	9:45	タクシー(約1,000円)
	【行政調査:2】 10:00~11:30 大分県東京事務所 県内各市町村移住政策及び企業誘致の首都圏での取り組み状況について 千代田区平河町2-6-3都道府県会館4階				
	昼食・休憩				
	永田町駅	14:10	有楽町駅	14:13	東京メトロ有楽町線
	有楽町駅	14:20	浜松町駅	14:25	JR山手線品川渋谷方面
	浜松町駅	14:30	羽田空港	14:46	東京モノレール空港快速
	羽田空港	15:50	大分空港	17:35	ANA797便
大分空港	17:40	宇佐市役所	18:40	ジャンボタクシー	